*Пролетарии всех стран, соединяйтесь!*

Всесоюзная Коммунистическая Партия (больш.).

# ПРАВДА

Орган Центрального Комитета и МК ВКП(б).

№ 184 (9955) | Пятница, 3 августа 1945 г. | ЦЕНА 20 КОП.

*Президент Трумэн, Генералиссимус Сталин и Премьер-Министр Эттли покидают эту Конференцию, которая укрепила связи между тремя Правительствами и расширила рамки их сотрудничества и понимания, с новой уверенностью, что их Правительства и народы, вместе с другими Об'единёнными Нациями, обеспечат создание справедливого и прочного мира.*

(Из Сообщения о Берлинской Конференции Трёх Держав)

# Сообщение о Берлинской Конференции Трёх Держав

## I.

17 июля 1945 г. Президент Соединённых Штатов Америки Гарри С. Трумэн, Председатель Совета Народных Комиссаров Союза Советских Социалистических Республик Генералиссимус И. В. Сталин и Премьер-Министр Великобритании Уинстон С. Черчилль вместе с г-ном Климент Р. Эттли встретились на трехсторонней Берлинской Конференции. Их сопровождали Министры Иностранных Дел трёх Правительств В. М. Молотов, г-н Д. Ф. Бирнс и г-н А. Иден, начальники штабов и другие советники.

В период с 17 по 25 июля состоялось 9 заседаний. После этого Конференция была прервана на 2 дня, на то время, когда об'являлись результаты общих выборов в Англии.

28 июля г-н Эттли вернулся на Конференцию в качестве Премьер-Министра в сопровождении нового Министра Иностранных Дел г-на Э. Бевина. Состоялось ещё 4 заседания. За время Конференции имели место регулярные встречи Глав трёх Правительств, сопровождаемых Министрами Иностранных Дел, и регулярные совещания Министров Иностранных Дел.

Комиссии, назначенные совещанием Министров Иностранных Дел для предварительной подготовки вопросов, также заседали ежедневно. Заседания Конференции происходили в Сесилиан-Хоф, близ Потсдама.

Конференция закончилась 2 августа 1945 года.

Были приняты важные решения и соглашения. Имел место обмен мнениями по ряду других вопросов. Обсуждение этих проблем будет продолжаться в Совете Министров Иностранных Дел, созданном этой Конференцией.

Президент Трумэн, Генералиссимус Сталин и Премьер-Министр Эттли покидают эту Конференцию, которая укрепила связи между тремя Правительствами и расширила рамки их сотрудничества и понимания, с новой уверенностью, что их Правительства и народы, вместе с другими Об'единенными Нациями, обеспечат создание справедливого и прочного мира.

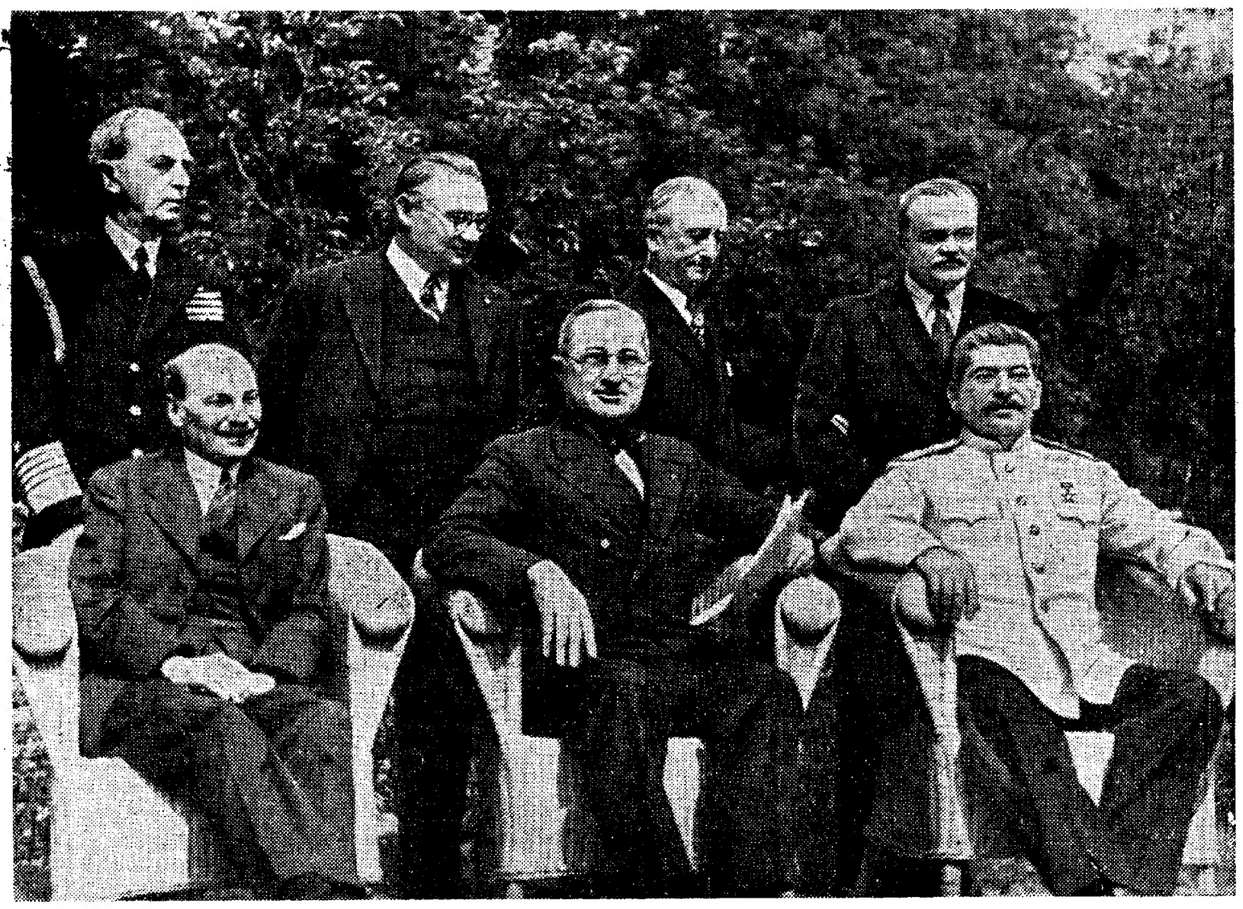

**На Берлинской Конференции Трёх Держав — СССР, Соединённых Штатов Америки и Великобритании.** На снимке: сидят — г-н **К. Р. Эттли**, г-н **Г. С. Трумэн** и **И. В. Сталин**; стоят — адмирал **В. Д. Леги**, г-н **Э. Бевин**, г-н **Д. Ф. Бирнс** и **В. М. Молотов**.

Фото Колоницкого.

## II.

## Учреждение Совета Министров Иностранных Дел

A. Конференция достигла соглашения об учреждении Совета Министров Иностранных Дел, представляющих пять главных держав, для продолжения необходимой подготовительной работы по мирному урегулированию и для обсуждения других вопросов, которые по соглашению между участвующими в Совете правительствами могут время от времени передаваться Совету.

Текст соглашения об учреждении Совета Министров Иностранных Дел гласит:

1. Должен быть учрежден Совет в составе Министров Иностранных Дел Соединенного Королевства, Союза Советских Социалистических Республик, Китая, Франции и Соединенных Штатов Америки.

2. a) Нормально Совет будет заседать в Лондоне, который будет являться постоянным местом пребывания Об'единенного Секретариата, подлежащего созданию Советом. Каждого Министра Иностранных Дел будет сопровождать Заместитель высокого ранга, должным образом уполномоченный вести работу в отсутствие его Министра Иностранных Дел, и небольшой штат технических сотрудников.

b) Первое заседание Совета состоится в Лондоне не позднее 1 сентября 1945 г. Заседания могут созываться по общему соглашению в других столицах, о чем можно будет время от времени договариваться.

3. a) В качестве немедленной и важной задачи Совета на него возлагается составление мирных договоров для Италии, Румынии, Болгарии, Венгрии и Финляндии для представления их Об'единенным Нациям и выработка предложений по урегулированию неразрешенных территориальных вопросов, встающих в связи с окончанием войны в Европе. Совет будет использован для подготовки мирного урегулирования для Германии с тем, чтобы соответствующий документ был принят пригодным для этой цели правительством Германии, когда такое правительство будет образовано.

b) Для разрешения каждой из этих задач Совет будет состоять из членов, представляющих те государства, которые подписали условия Капитуляции, продиктованные тому вражескому государству, которого касается данная задача. При рассмотрении вопросов мирного урегулирования с Италией Франция будет рассматриваться как подписавшая условия капитуляции Италии. Другие члены будут приглашаться участвовать в Совете, когда будут рассматриваться вопросы, прямо их касающиеся.

c) Другие дела будут время от времени передаваться Совету по соглашению между Правительствами, являющимися его членами.

4. a) Когда Совет будет рассматривать вопрос, в котором непосредственно заинтересовано государство, не представленное в нем, это государство должно быть приглашено прислать своих представителей для участия в обсуждении и изучении этого вопроса.

b) Совет может приспособить процедуру своей работы к характеру данной, рассматриваемой им проблемы. В некоторых случаях он может предварительно обсудить вопрос в своем составе до участия других заинтересованных государств. В другом случае Совет может созвать официальную конференцию государств, наиболее заинтересованных в решении какой-либо данной проблемы.

B. В соответствии с решением Конференции каждое из трех Правительств послало идентичные приглашения Правительствам Китая и Франции принять этот текст и присоединиться к учреждению Совета.

C. Учреждение Совета Министров Иностранных Дел для специальных целей, названных в [illegible] не будет противоречить соглашению, [illegible] на Крымской Конференции, о том, что должны иметь место периодические консультации Министров Иностранных Дел Соединенных Штатов Америки, Союза Советских Социалистических Республик и Соединенного Королевства.

D. Конференция рассмотрела также положение Европейской Консультативной Комиссии в свете соглашения об учреждении Совета Министров Иностранных Дел. С удовлетворением было отмечено, что Комиссия успешно справилась с ее основными задачами, представив рекомендации относительно безоговорочной капитуляции Германии, зон оккупации Германии и Австрии и межсоюзного контрольного механизма в этих странах. Было установлено, что дальнейшая работа детального характера по координации политики Союзников в отношении контроля над Германией и Австрией должна в будущем входить в компетенцию Контрольного Совета в Берлине и Союзнической Комиссии в Вене. В соответствии с этим рекомендуется распустить Европейскую Консультативную Комиссию.

## III.

## О Германии

Союзные армии осуществляют оккупацию всей Германии, и германский народ начал искупать ужасные преступления, совершенные под руководством тех, которым во время их успехов он открыто выражал свое одобрение и слепо повиновался.

На Конференции было достигнуто Соглашение о политических и экономических принципах координированной политики Союзников в отношении побежденной Германии в период союзного контроля.

Целью этого Соглашения является выполнение Крымской Декларации о Германии. Германский милитаризм и нацизм будут искоренены, и Союзники, в согласии друг с другом, сейчас и в будущем, примут и другие меры, необходимые для того, чтобы Германия никогда больше не угрожала своим соседям или сохранению мира во всем мире.

Союзники не намерены уничтожить или ввергнуть в рабство немецкий народ. Союзники намереваются дать немецкому народу возможность подготовиться к тому, чтобы в дальнейшем осуществить реконструкцию своей жизни на демократической и мирной основе. Если собственные усилия германского народа будут беспрестанно направлены к достижению этой цели, то для него будет возможно с течением времени занять место среди свободных и мирных народов мира.

Текст этого соглашения гласит:

### ПОЛИТИЧЕСКИЕ И ЭКОНОМИЧЕСКИЕ ПРИНЦИПЫ, КОТОРЫМИ НЕОБХОДИМО РУКОВОДСТВОВАТЬСЯ ПРИ ОБРАЩЕНИИ С ГЕРМАНИЕЙ В НАЧАЛЬНЫЙ КОНТРОЛЬНЫЙ ПЕРИОД

### A. Политические принципы

1. В соответствии с Соглашением о контрольном механизме в Германии, верховная власть в Германии будет осуществляться Главнокомандующими вооруженных сил Союза Советских Социалистических Республик, Соединенных Штатов Америки, Соединенного Королевства и Французской Республики, каждым в своей зоне оккупации, по инструкциям своих соответствующих Правительств, а также совместно по вопросам, затрагивающим Германию в целом, действующими в качестве членов Контрольного Совета.

2. Поскольку это практически осуществимо, должно быть одинаковое обращение с немецким населением по всей Германии.

3. Целями оккупации Германии, которыми должен руководствоваться Контрольный Совет, являются:

I) Полное разоружение и демилитаризация Германии и ликвидация всей германской промышленности, которая может быть использована для военного производства, или контроль над ней. С этими целями:

a) все сухопутные, морские и воздушные вооруженные силы Германии, СС, СА, СД и Гестапо со всеми их организациями, штабами и учреждениями, включая Генеральный штаб, офицерский корпус, корпус резервистов, военные училища, организации ветеранов войны и все другие военные и полувоенные организации, вместе с их клубами и ассоциациями, служащими интересам поддержания военных традиций в Германии, будут полностью и окончательно упразднены, дабы навсегда предупредить возрождение или реорганизацию германского милитаризма и нацизма;

b) всё вооружение, амуниция и орудия войны и все специализированные средства для их производства должны находиться в распоряжении Союзников или должны быть уничтожены. Поддержание и производство всех самолетов и всякого вооружения, амуниции и орудий войны будет предотвращено.

II) Убедить немецкий народ, что он понес тотальное военное поражение и что он не может избежать ответственности за то, что он навлек на себя, поскольку его собственное безжалостное ведение войны и фанатическое сопротивление нацистов разрушили германскую экономику и сделали хаос и страдания неизбежными.

III) Уничтожить национал-социалистскую партию и ее филиалы и подконтрольные организации, распустить все нацистские учреждения, обеспечить, чтобы они не возродились ни в какой форме и предотвратить всякую нацистскую и милитаристскую деятельность или пропаганду.

IV) Подготовиться к окончательной реконструкции германской политической жизни на демократической основе и к эвентуальному мирному сотрудничеству Германии в международной жизни.

4. Все нацистские законы, которые создали базис для гитлеровского режима, или которые установили дискриминацию на основе расы, религии или политических убеждений, должны быть отменены. Никакая такая дискриминация правовая, административная или иная, не будет терпима.

5. Военные преступники и те, кто участвовал в планировании или осуществлении нацистских мероприятий, влекущих за собой или имеющих своим результатом зверства или военные преступления, должны быть [illegible] и преданы суду. Нацистские лидеры, влиятельные сторонники нацистов и руководящий состав [illegible] нацистских учреждений и организаций и любые другие [illegible], опасные для оккупации и ее целей, должны быть арестованы и интернированы.

6. Все члены нацистской партии, которые были больше, чем номинальными участниками ее деятельности, и все другие лица, враждебные союзным целям, должны быть удалены с общественных или полуобщественных должностей и с ответственных постов в важных частных предприятиях. Такие лица должны быть заменены лицами, которые по своим политическим и моральным качествам считаются способными помочь в развитии подлинно демократических учреждений в Германии.

7. Образование в Германии должно так контролироваться, чтобы полностью устранить нацистские и милитаристские доктрины и сделать возможным успешное развитие демократических идей.

8. Судебная система будет реорганизована в соответствии с принципами демократии, правосудия на основе законности и равноправия всех граждан, без различия расы, национальности и религии.

9. Управление в Германии должно проводиться в направлении децентрализации политической структуры и развития на местах чувства ответственности. С этой целью:

I) Местное самоуправление будет восстанавливаться по всей Германии на демократических началах и, в частности, через выборные советы, настолько быстро, насколько это совместимо с сохранением военной безопасности и целями военной оккупации.

II) Во всей Германии должны разрешаться и поощряться все демократические политические партии с предоставлением им права созыва собраний и публичного обсуждения.

III) Принципы представительства и выборности должны вводиться в районные, провинциальные управления и управления земель настолько быстро, насколько это может быть оправдано успешным применением этих принципов в местном самоуправлении.

IV) Пока что не будет учреждено никакого центрального германского правительства. Однако, несмотря на это, будут учреждены некоторые существенно важные центральные германские административные департаменты, возглавляемые государственными секретарями, в частности, в областях финансов, транспорта, коммуникаций, внешней торговли и промышленности. Эти департаменты будут действовать под руководством Контрольного Совета.

10. С учетом необходимости поддержания военной безопасности будет разрешаться свобода слова, печати и религии, и религиозные учреждения будут уважаться. Будет разрешено создание свободных профсоюзов, также с учетом необходимости поддержания военной безопасности.

### B. Экономические принципы

11. В целях уничтожения германского военного потенциала, производство вооружения, военного снаряжения и орудий войны, а также производство всех типов самолетов и морских судов должно быть запрещено и предотвращено. Производство металлов, химических продуктов, машиностроение и производство других предметов, необходимых непосредственно для военной экономики, должно быть строго контролируемо и ограничено в соответствии с одобренным уровнем послевоенных мирных потребностей Германии, достаточным для осуществления целей, изложенных в пункте 15. Производственные мощности, ненужные для промышленности, которая будет разрешена, должны быть либо из'яты в соответствии с репарационным планом, рекомендованным Межсоюзной Репарационной Комиссией, и утвержденным заинтересованными Правительствами, либо уничтожены, если не будут из'яты.

12. В практически кратчайший срок германская экономика должна быть децентрализована с целью уничтожения существующей чрезмерной концентрации экономической силы, представленной особенно в форме картелей, синдикатов, трестов и других монополистических соглашений.

13. При организации экономики Германии главы внимание должно быть обращено на развитие сельского хозяйства и мирной промышленности для внутреннего потребления.

14. В период оккупации Германия должна рассматриваться как единое экономическое целое. С этой целью должна быть установлена общая политика относительно:

a) производства и распределения продукции горной и обрабатывающей промышленности;

b) сельского хозяйства, лесоводства и рыболовства;

c) зарплаты, цен и рационирования;

d) программы импорта и экспорта для Германии в целом;

e) денежной и банковской системы централизованных налогов и пошлин;

f) репараций и устранения военно-промышленного потенциала;

g) транспорта и коммуникаций.

При проведении этой политики по мере надобности должны приниматься во внимание различные местные условия.

15. Должен быть установлен союзный контроль над германской экономикой, но только в пределах необходимых:

a) для выполнения программы индустриального разоружения и демилитаризации, репараций и разрешенного экспорта и импорта;

b) для обеспечения производства товаров и обеспечения услуг, необходимых для удовлетворения нужд оккупационных сил и перемещенных лиц в Германии и важных для поддержания в Германии среднего жизненного уровня, не превышающего средний жизненный уровень европейских стран (европейские страны означают все европейские страны, за исключением Соединенного Королевства и Советского Союза);

c) для обеспечения, в порядке, который установит Контрольный Совет, равномерного распределения основных предметов между различными зонами с тем, чтобы создать сбалансированную экономику во всей Германии и сократить необходимость в импорте;

d) для контроля над германской промышленностью и всеми экономическими и финансовыми международными сделками, включая экспорт и импорт, с целью предотвращения развития военного потенциала Германии и достижения других названных здесь задач;

e) для контроля над всеми германскими общественными или частными научными, исследовательскими и экспериментальными учреждениями, лабораториями и т. д., связанными с экономической деятельностью.

16. Для введения и поддержания экономического контроля, установленного Контрольным Советом, должен быть создан германский административный аппарат и германским властям должно быть предложено в полном, практически возможном об'ёме заявить и принять на себя управление этим аппаратом. Таким образом германскому народу должно быть внушено, что ответственность за это управление и любой срыв его будут лежать на нем. Любое германское управление, которое будет противоречить целям оккупации, будет запрещено.

17. Должны быть приняты немедленные меры в отношении:

a) проведения необходимого ремонта транспорта;

b) увеличения добычи угля;

c) максимального увеличения сельскохозяйственной продукции и

d) проведения срочного ремонта жилищ и основных коммунальных предприятий.

*(Продолжение на 2-й стр.).*

# Сообщение о Берлинской Конференции Трёх Держав

*(Продолжение. Начало на 1-й стр.).*

18. Контрольный Совет должен предпринять надлежащие шаги для осуществления контроля и распоряжения теми германскими активами за границей, которые ещё не поступили под контроль Об'единённых Наций, принимавших участие в войне против Германии.

19. После оплаты репараций германскому народу должно быть оставлено достаточно ресурсов для того, чтобы он мог существовать без помощи извне. При составлении хозяйственного плана Германии должны быть выделены необходимые средства для импорта, одобренного Контрольным Советом в Германии. Выручка от экспорта продуктов текущего производства и товарных запасов йдёт в первую очередь для оплаты такого импорта.

Указанное здесь условие не будет применяться к оборудованию и продуктам, упомянутым в пунктах 4 «а» и 4 «в» Соглашения о германских репарациях.

## IV.
## Репарации с Германии

В соответствии с решением Крымской Конференции о том, что Германию нужно заставить компенсировать в возможно большей степени ущерб и страдания, которые она причинила Об'единённым Нациям и за которые германский народ не может избежать ответственности, было достигнуто следующее Соглашение о репарациях:

1. Репарационные претензии СССР будут удовлетворены путём из'ятий из зоны Германии, оккупированной СССР, и из соответствующих германских вложений за границей.

2. СССР удовлетворит репарационные претензии Польши из своей доли репараций.

3. Репарационные претензии Соединённых Штатов, Соединённого Королевства и других стран, имеющих право на репарации, будут удовлетворены из западных зон и из соответствующих германских вложений за границей.

4. В дополнение к репарациям, получаемым Советским Союзом из своей зоны оккупации, СССР получит дополнительно из западных зон: а) 15% такого пригодного к использованию и комплектного промышленного капитального оборудования, в первую очередь, металлургической, химической и машиностроительной отраслей промышленности, которое не является необходимым для германского мирного хозяйства и должно быть из'ято из западных зон Германии, в обмен на эквивалентную стоимость в продовольствии, угле, поташе, цинке, лесных материалах, глиняных изделиях, нефтяных продуктах и других видах материалов, о которых будет обусловлено договоренностью.

b) 10% такого промышленного капитального оборудования, которое не является необходимым для германской мирной экономики и которое должно быть из'ято из западных зон для передачи Советскому Правительству в счет репараций без оплаты или возмещения любым образом.

Из'ятия оборудования, обусловленного в вышеизложенных параграфах «а» и «б», будут производиться одновременно.

5. Количество оборудования, подлежащего из'ятию из западных зон в счет репараций, должно быть определено самое позднее в течение шести месяцев, начинающихся с настоящего времени.

6. Из'ятия промышленного капитального оборудования начнутся так скоро, как это возможно, и будут закончены в течение двух лет после решения, указанного в параграфе 5-м. Поставки продуктов, обусловленных параграфом 4(а), начнутся так скоро, как это возможно, и будут произведены Советским Союзом партиями, обусловленными по договоренности, в течение 5 лет от упомянутой даты. Решения о количестве и характере промышленного капитального оборудования, не являющегося необходимым для германской мирной экономики и поэтому подлежащего репарациям, будут приняты Контрольным Советом, согласно политике, принятой Союзной Комиссией по репарациям, с участием Франции, причем окончательные решения будут выноситься командующим зоной, из которой будет из'ято оборудование.

7. До определения общего количества оборудования, подлежащего из'ятию, будут произведены авансовые поставки такого оборудования, которое будет определено как подлежащее поставкам в соответствии с порядком, указанным в последней фразе пункта 6-го.

8. Советское Правительство отказывается от всех претензий в отношении репараций на акции германских предприятий, находящихся в западных зонах оккупации Германии, а также на германские заграничные активы во всех странах, за исключением тех, которые указаны в п. 9.

9. Правительства США и Соединенного Королевства отказываются от всех претензий в отношении репараций на акции германских предприятий, находящихся в восточной зоне оккупации Германии, а также на германские заграничные активы в Болгарии, Финляндии, Венгрии, Румынии и восточной Австрии.

10. Советское Правительство не имеет претензий на золото, захваченное союзными войсками в Германии.

## V.
## Германский флот и торговые суда

Конференция согласилась в принципе относительно мероприятий по использованию и распоряжению сдавшимся германским флотом и торговыми судами. Было решено, что три Правительства назначат экспертов, которые совместно выработают детальные планы осуществления согласованных принципов. Следующее совместное заявление будет опубликовано одновременно тремя Правительствами в надлежащее время.

## VI.
## Город Кенигсберг и прилегающий к нему район

Конференция рассмотрела предложение Советского Правительства о том, чтобы впредь до окончательного решения территориальных вопросов при мирном урегулировании; прилегающая к Балтийскому морю часть западной границы СССР проходила от пункта на восточном берегу Данцигской бухты к востоку — севернее Браунсберга—Гольдапа к стыку границ Литвы, Польской Республики и Восточной Пруссии.

Конференция согласилась в принципе с предложением Советского Правительства о передаче Советскому Союзу города Кенигсберга и прилегающего к нему района, как описано выше. Однако, точная граница подлежит исследованию экспертов.

Президент США и Премьер-Министр Великобритании заявили, что они поддержат это предложение Конференции при предстоящем мирном урегулировании.

## VII.
## О военных преступниках

Три Правительства отметили обсуждение, которое происходило за последние недели в Лондоне между британскими, американскими, советскими и французскими представителями, с целью достижения соглашения о методах суда над теми главными военными преступниками, чьи преступления по Московской Декларации от октября 1943 года не относятся к определенному географическому месту. Три Правительства подтверждают свои намерения предать этих преступников скорому и справедливому суду. Они надеются, что переговоры в Лондоне будут иметь своим результатом скорое соглашение, достигнутое с этой целью, и они считают делом огромной важности, чтобы суд над этими главными преступниками начался как можно скорее. Первый список обвиняемых будет опубликован до 1 сентября сего года.

## VIII.
## Об Австрии

Конференция изучила предложение Советского Правительства о распространении компетенции Временного Австрийского Правительства на всю Австрию.

Три Правительства согласились, что они готовы изучить этот вопрос после вступления британских и американских войск в г. Вену.

## IX.
## О Польше

Конференция рассмотрела вопросы, касающиеся Польского Временного Правительства Национального Единства и западной границы Польши.

В отношении Польского Временного Правительства Национального Единства они определили свою позицию в следующем заявлении:

А. Мы приняли во внимание с чувством удовлетворения соглашение, достигнутое представителями поляков из Польши и из-за границы, которое сделало возможным формирование, согласно с решениями, достигнутыми на Крымской Конференции, Польского Временного Правительства Национального Единства, признанного тремя Державами. Установление Британским Правительством и Правительством Соединенных Штатов дипломатических отношений с Польским Временным Правительством привело к прекращению признания ими бывшего Польского Правительства в Лондоне, которое больше не существует.

Правительства Соединённых Штатов и Великобритании приняли меры по защите интересов Польского Временного Правительства Национального Единства как признанного Правительства Польского Государства в отношении собственности, принадлежащей Польскому Государству, находящейся на их территориях и под их контролем, независимо от того, какую форму эта собственность имеет.

Они приняли далее меры, чтобы предупредить передачу такой собственности третьим сторонам. Временному Польскому Правительству Национального Единства будут предоставлены все возможности для применения обычных юридических мер по восстановлению любой собственности Польского Государства, которая могла быть незаконно отчуждена.

Три Правительства озабочены тем, чтобы оказать Польскому Временному Правительству Национального Единства помощь в деле облегчения возвращения в Польшу так скоро, как это практически возможно, всех поляков, находящихся за границей, которые пожелают возвратиться в Польшу, включая членов польских вооружённых сил и торгового флота. Они ожидают, что возвращающимся на родину полякам будут предоставлены личные имущественные права на равных основаниях со всеми польскими гражданами.

Три Державы принимают во внимание, что Польское Временное Правительство Национального Единства, в соответствии с решениями Крымской Конференции, заявило о согласии провести свободные и ничем не воспрепятственные выборы по возможности скорее, на основании всеобщего избирательного права, при тайном голосовании, в которых все демократические и антинацистские партии будут иметь право принимать участие и выставлять кандидатов, и предоставить представителям союзной печати пользоваться полной свободой сообщать миру о ходе событий в Польше до и во время выборов.

В. Следующее Соглашение было достигнуто относительно западной границы Польши:

В соответствии с соглашением о Польше, достигнутым на Крымской Конференции, Главы трех Правительств рассмотрели мнение Временного Польского Правительства Национального Единства относительно территории на севере и западе, которую Польша должна получить. Председатель Краевой Рады Народовой и члены Временного Польского Правительства Национального Единства были приняты на Конференции и полностью изложили свою точку зрения. Главы трех Правительств подтвердили свое мнение, что окончательное определение западной границы Польши должно быть отложено до мирной конференции.

Главы трех Правительств согласились, что до окончательного определения западной границы Польши бывшие германские территории к востоку от линии, проходящей от Балтийского моря чуть западнее Свинемюнде и оттуда по реке Одер до впадения реки Западная Нейсе и по Западной Нейсе до чехословацкой границы, включая ту часть Восточной Пруссии, которая в соответствии с решением Берлинской Конференции не поставлена под управление Союза Советских Социалистических Республик, и включая территорию бывшего свободного города Данциг, — должны находиться под управлением Польского государства и в этом отношении они не должны рассматриваться как часть советской зоны оккупации в Германии.

## X.
## О заключении мирных договоров и о допущении в Организацию Об'единённых Наций

Конференция решила сделать следующее заявление об общей политике для установления возможно скорее условий длительного мира после победоносного окончания войны в Европе.

Правительства считают желательным, чтобы тебание [illegible] ильдальное положение Италии, Болгарии, [illegible]рии и Румынии было прекращено заключением мирных договоров. Они уверены, что другие заинтересованные союзные Правительства разделяют их точку зрения.

Со своей стороны три Правительства включили подготовку мирного договора для Италии, как первоочередную задачу, в число срочных и важных задач, которые должны быть рассмотрены Советом Министров Иностранных Дел. Италия первая из держав оси порвала с Германией, в поражение которой она внесла материальный вклад, и сейчас об'единилась с союзниками в борьбе против Японии. Италия сама освободилась от фашистского режима и сделала большой прогресс в направлении восстановления демократического управления и учреждений. Заключение такого мирного договора с признанным демократическим Итальянским Правительством делает возможным для трёх Правительств исполнить их желание поддержать просьбу Италии о принятии в члены Организации Об'единённых Наций.

Три Правительства возлагают также на Совет Министров Иностранных Дел задачу подготовки мирных договоров для Болгарии, Финляндии, Венгрии и Румынии. Заключение мирных договоров с признанными демократическими правительствами в этих государствах позволит также трём Правительствам поддержать их просьбу о принятии в члены Организации Об'единённых Наций. Три Правительства, каждое в отдельности, согласны изучить в ближайшее время в свете условий, которые будут тогда существовать, вопрос об установлении в возможной степени дипломатических отношений с Финляндией, Румынией, Болгарией и Венгрией до заключения мирных договоров с этими странами.

Три Правительства не сомневаются в том, что, ввиду изменившихся в результате окончания войны в Европе условий, представители союзной прессы будут пользоваться полной свободой сообщать миру о событиях в Румынии, Болгарии, Венгрии и Финляндии.

Что касается допуска других государств в Организацию Об'единённых Наций, статья IV Устава Об'единённых Наций гласит:

«1. Приём в члены Организации Об'единённых Наций открыт для всех других миролюбивых государств, которые примут на себя содержащиеся в настоящем

*(Окончание на 3-й стр.).*

**На Берлинской Конференции Трёх Держав — СССР, Соединённых Штатов Америки и Великобритании.** На снимке: **И. В. Сталин, В. М. Молотов, А. Я. Вышинский,** г-н **К. Р. Эттли,** г-н **Э. Бевин,** г-н **Г. С. Трумэн,** г-н **Д. Ф. Бирнс,** адмирал **В. Д. Леги** и другие.

Фото М. Калашниковой.

# Сообщение о Берлинской Конференции Трёх Держав

*(Окончание).*

Уставе обязательства и которые, по мнению Организации, могут и желают эти обязательства выполнять.

2. Приём любого такого государства в члены Организации Об'единённых Наций производится постановлением Генеральной Ассамблеи по рекомендации Совета Безопасности».

Три Правительства, поскольку это их касается, поддержат просьбу о принятии в члены тех государств, которые оставались нейтральными во время войны и которые будут выполнять положения, изложенные выше.

Три Правительства считают себя, однако, обязанными раз'яснить, что они со своей стороны не будут поддерживать просьбу о принятии в члены, заявленную теперешним испанским правительством, которое, будучи создано при поддержке держав оси, не обладает, ввиду своего происхождения, своего характера, своей деятельности и своей тесной связи с государствами-агрессорами, качествами, необходимыми для такого членства.

## XI.

## О подопечных территориях

Конференция рассмотрела предложение Советского Правительства по вопросу о подопечных территориях, как они определены в решении Крымской Конференции и в Уставе Организации Об'единенных Наций.

После обмена мнениями было решено, что вопрос о бывших итальянских колониальных территориях является таким вопросом, который должен быть решен в связи с подготовкой мирного договора для Италии и что вопрос об итальянских колониальных территориях будет рассмотрен Советом Министров Иностранных Дел в сентябре.

## XII.

## О пересмотре процедуры Союзных Контрольных Комиссий в Румынии, Болгарии и Венгрии

Три Правительства отметили, что советские представители в Союзных Контрольных Комиссиях в Румынии, Болгарии и Венгрии сообщили их коллегам Соединенного Королевства и Соединенных Штатов предложения по улучшению работы Контрольных Комиссий теперь, когда военные действия в Европе прекратились.

Три Правительства согласились, что теперь будет предпринят пересмотр процедуры Союзных Контрольных Комиссий в этих странах, принимая во внимание интересы и ответственность трех Правительств, которые совместно пред'явили условия перемирия соответственным странам, и принимая в качестве базы согласованные предложения.

## XIII.

## Упорядоченное перемещение германского населения

Конференция достигла следующего соглашения о выселении немцев из Польши, Чехословакии и Венгрии:

Три Правительства, рассмотрев вопрос во всех аспектах, признают, что должно быть предпринято перемещение в Германию немецкого населения или части его, оставшегося в Польше, Чехословакии и Венгрии. Они согласны в том, что любое перемещение, которое будет иметь место, должно производиться организованным и гуманным способом. Так как прибытие большого количества немцев в Германию увеличивает бремя, уже лежащее на оккупирующих властях, они считают, что Контрольный Совет в Германии должен в первую очередь изучить эту проблему, особенно обратив внимание на вопрос справедливого распределения этих немцев по всем зонам оккупации. Они дадут инструкции своим представителям в Контрольном Совете довожить своим правительствам так скоро, как это возможно, о количестве, в каком указанное население уже прибыло в Германию из Польши, Чехословакии и Венгрии, и дать предложения о времени и скорости, с какой дальнейшее перемещение населения могло бы производиться, принимая во внимание существующую ситуацию в Германии.

В то же самое время чехословацкое правительство, польское Временное Правительство и Союзная Контрольная Комиссия в Венгрии будут информированы о вышеуказанном и им будет предложено воздержаться от дальнейшего выдворения немецкого населения впредь до рассмотрения соответствующими правительствами доклада их представителей в Контрольном Совете.

## XIV.

## Переговоры по военным вопросам

Во время Конференции происходили встречи Начальников Штабов трех Правительств по военным вопросам, представляющим общие интересы.

## XV.

## А. Список Делегации Советского Союза

Председатель Совета Народных Комиссаров СССР Генералиссимус **Сталин И. В.**

Народный Комиссар Иностранных Дел СССР **Молотов В. М.**

Адмирал флота **Кузнецов Н. Г.**

Начальник Генерального Штаба Красной Армии **Антоиов А. А.**

Зам. Народного Комиссара Иностранных Дел **Вышинский А. Я.**

Зам. Народного Комиссара Иностранных Дел **Кавтарадзе С. И.**

Зам. Народного Комиссара Иностранных Дел **Майский И. М.**

Начальник Главного Военно-Морского Штаба, адмирал **Кучеров С. Г.**

Посол Советского Союза в Великобритании **Гусев Ф. Т.**

Посол Советского Союза в Соединенных Штатах Америки **Громыко А. А.**

Член Коллегии НКИД, Зав. 2-м Европ. Отделом **Новиков К. В.**

Член Коллегии НКИД, Зав. Отделом США **Царапкин С. К.**

Заведующий 1-м Европейским Отделом НКИД **Козырев С. П.**

Заведующий Отд. Балканских Стран НКИД **Лаврищев А. А.**

Помощник Главноначальствующего Советской Военной Администрации в Германии **Сабуров М. З.**

Начальник Политического Отдела Советской Военной Администрации в Германии **Соболев А. А.**

Эксперт-консультант НКИД **Голунский С. А.**

## В. Список Делегации Соединённых Штатов Америки

Президент — **Гарри С. Трумэн,**

Государственный Секретарь **Джемс Ф. Бирнс,**

Адмирал Флота **Вильям Д. Леги,** Начальник Штаба Военно-Морского Флота США при Президенте,

**Джозеф Е. Дэвис,** специальный Посол,

**Эдвин Поули,** специальный Посол,

**В. Аверелл Гарриман,** Посол в СССР,

Генерал армии **Джордж С. Маршалл,** Начальник Штаба Армии Соединённых Штатов,

Адмирал Флота **Эрнст Д. Кинг,** Начальник Оперативного Отдела Военно-Морского Флота США и Главнокомандующий Флотом США,

Генерал Армии **Г. Г. Арнольд,** Воздушные силы США,

Генерал-лейтенант **Брегон Б. Сомервелл,** Командующий Армейской Службой,

Вице-Адмирал **Эмори С. Ленд,** Начальник Военно-Морского Транспорта,

**Вильям Л. Клейтон,** Помощник Государственного Секретаря,

**Джемс С. Данн,** Помощник Государственного Секретаря,

**Бен Когон,** Специальный Помощник Государственного Секретаря,

**Г. Фримен Мэтьюс,** Директор Европейского Отдела Государственного Департамента,

**Чарльз Е. Болен,** Помощник Секретаря (вместе с политическими, военными и техническими советниками).

## С. Список Делегации Соединённого Королевства

Премьер-Министр:

г-н **Уинстон С. Черчилль,**

г-н **К. Р. Эттли,**

Министр Иностранных Дел:

г-н **Антони Иден,**

г-н **Эрнест Бевин,**

Лорд **Лезерс,** Министерство Военного Транспорта,

Сэр **Александр Кадоган,** постоянный Заместитель Министра Иностранных Дел,

Сэр **Арчибальд Кларк Керр,** Посол Его Величества в Москве,

Сэр **Вальтер Монктон,** Глава делегации Соединенного Королевства в Московской Репарационной Комиссии,

Сэр **Вильям Стрэнг,** политический Советник Главнокомандующего Британской зоной оккупации в Германии,

Сэр **Эдвард Бриджес,** секретарь Кабинета Министров,

Фельдмаршал сэр **Алан Брук,** начальник Имперского Генерального Штаба,

Маршал Королевских Воздушных Сил, сэр **Чарльз Портал,** начальник штаба авиации,

Адмирал Флота сэр **Эндрью Каннингэм,** первый Морской Лорд,

Генерал сэр **Хастингс Исмей,** начальник штаба Министра Обороны,

Фельдмаршал сэр **Гарольд Александер,** Союзный Верховный Командующий на Средиземноморском театре военных действий,

Фельдмаршал сэр **Генри Мэйтланд Вильсон,** Глава Британской Миссии в Об'единённом Штабе в Вашингтоне

и другие советники.

***И. СТАЛИН.***
***Гарри ТРУМЭН.***
***К. Р. ЭТТЛИ.***

# Берлинская Конференция Трёх Держав

Закончилась происходившая с 17 июля по 2 августа Конференция глав Правительств Советского Союза, Соединенных Штатов и Великобритании. Работа Конференции, принятые ею решения, достигнутые на ней соглашения направлены на закрепление исторической победы, одержанной над германским империализмом, на обеспечение прочного и справедливого мира. Итоги Конференции свидетельствуют о дальнейшем укреплении и развитии сотрудничества между тремя великими державами, боевой союз которых обеспечил победу в войне против общего врага. «Президент Трумэн, Генералиссимус Сталин и Премьер-Министр Эттли, — говорится в «Сообщении о Берлинской Конференции Трех Держав», — покидают эту Конференцию, которая укрепила связи между тремя Правительствами и расширила рамки их сотрудничества и понимания, с новой уверенностью, что их Правительства и народы, вместе с другими Об'единенными Нациями, обеспечат создание справедливого и прочного мира».

В своем обращении к народу в День Победы товарищ Сталин сказал: «Период войны в Европе кончился. Начался период мирного развития». Нынешняя встреча руководителей трех держав в Берлине—это первая их встреча в послевоенный период в Европе.

Всего только несколько месяцев отделяют Берлинскую Конференцию от встречи руководителей трех союзных держав в Крыму. А сколько событий произошло за это время! Главное из них — полный военный разгром и капитуляция гитлеровской Германии, победоносное завершение войны против германского империализма. Именно это событие предопределило в основном повестку дня Конференции, в которой среди обширного круга рассмотренных вопросов центральное место занял вопрос о Германии.

Итоги Берлинской Конференции еще раз показали, что сотрудничество трех великих держав покоится на прочной основе коренных общих интересов, отвечающих в то же время интересам всех миролюбивых народов. Эти коренные общие интересы состоят в том, чтобы навсегда устранить угрозу германской агрессии, предотвратить возрождение германского империализма, обеспечить прочный мир между народами и всеобщую безопасность.

Итоги Берлинской Конференции убедительно говорят о том, что достигнута договоренность по важнейшим вопросам послевоенного развития, намечены пути дальнейшего сотрудничества как великих держав, так и других свободолюбивых народов. Найдены также новые организационные формы совместной работы для продолжения необходимой подготовительной работы по мирному урегулированию. Мы имеем в виду учреждение Совета Министров Иностранных Дел пяти держав — СССР, США, Великобритании, Франции и Китая, которое вместе с тем не исключает периодических консультаций министров иностранных дел США, СССР и Великобритании, предусмотренных решениями Крымской Конференции.

На Совет Министров Иностранных Дел возлагаются важные функции и задачи. Его ближайшей задачей является составление мирных договоров для Италии, Румынии, Болгарии, Венгрии и Финляндии и представление их Об'единенным Нациям, выработка предложений по урегулированию нерешенных территориальных вопросов, вставших в связи с окончанием войны в Европе. Совет Министров Иностранных Дел будет использован также для подготовки мирного урегулирования с Германией.

Важнейшее значение для обеспечения прочного мира имеет достигнутое на Берлинской Конференции Соглашение о политических и экономических принципах координированной политики Союзников в отношении побежденной Германии в период союзного контроля. Целью этого Соглашения «является выполнение Крымской Декларации о Германии. Германский милитаризм и нацизм будут искоренены, и Союзники, в согласии друг с другом, сейчас и в будущем, примут и другие меры, необходимые для того, чтобы Германия никогда больше не угрожала своим соседям или сохранению мира во всем мире».

Прочный мир невозможен без полного искоренения германского милитаризма, без уничтожения германского военного потенциала, ликвидации его промышленной базы. В Германии должны быть искоренены все остатки фашистского режима, уничтожена фашистская партия, все ее филиалы, должна быть искоренена и исключена возможность всякой милитаристской и фашистской деятельности и пропаганды. Точно так же должны быть отменены все фашистские законы, составлявшие основу гитлеровского режима, должны быть арестованы и преданы суду военные преступники. Недопустимо, чтобы члены фашистской партии, активно участвовавшие в ее деятельности, занимали общественные или полуобщественные должности или ответственные посты на важных частных предприятиях. Вся система образования должна быть поставлена под контроль, судебная система реорганизована.

Жизнь в Германии должна быть построена на новых началах. «Союзники,— говорится в Сообщении, — не намерены уничтожить или ввергнуть в рабство немецкий народ. Союзники намереваются дать немецкому народу возможность подготовиться к тому, чтобы в дальнейшем осуществить реконструкцию своей жизни на демократической и мирной основе. Если собственные усилия германского народа будут беспрестанно направлены к достижению этой цели, то для него будет возможно с течением времени занять место среди свободных и мирных народов мира».

В соответствии с этим Соглашение предусматривает децентрализацию политической структуры; местное самоуправление будет восстанавливаться на демократических началах, будут разрешаться и поощряться все демократические политические партии, в районных и провинциальных управлениях будет осуществляться по мере возможности принцип представительства и выборности. Германия не будет иметь пока никакого центрального правительства. Будут учреждены лишь некоторые существенно важные центральные германские административные департаменты, в частности, в области финансов, транспорта, коммуникаций, внешней торговли и промышленности. Эти департаменты будут действовать под руководством Контрольного Совета.

Той же цели — разоружению германского империализма и устранению германской угрозы — подчинена и экономическая политика союзников в отношении Германии. Она предусматривает не только запрещение производства вооружения, военного снаряжения и орудий войны, но и децентрализацию в кратчайший срок германской экономики. Должна быть уничтожена существующая чрезмерная концентрация экономических сил в форме картелей, синдикатов и других монополистических соглашений. При организации экономики Германии главное внимание должно быть обращено на развитие сельского хозяйства и мирной промышленности для внутреннего потребления.

Экономические мероприятия, предусмотренные Соглашением, ясно показывают, что для Германии открыты пути к такой организации своего хозяйства, которая давала бы возможность выплачивать репарации в соответствии с решениями Берлинской Конференции и располагать достаточными ресурсами для удовлетворения мирных потребностей населения.

Германский народ несет ответственность за то, чтобы все мероприятия союзников проводились без препятствий. Одна из целей оккупации в том и состоит, чтобы «убедить немецкий народ, что он понес тотальное военное поражение и что он не может избежать ответственности за то, что он навлек на себя, поскольку его собственное безжалостное ведение войны и фанатическое сопротивление нацистов разрушили германскую экономику и сделали хаос и страдания неизбежными».

В числе других вопросов, связанных с поражением Германии, был рассмотрен вопрос о городе Кенигсберге и прилегающем к нему районе. Конференция согласилась в принципе с предложением Советского Правительства о передаче Советскому Союзу города Кенигсберга и прилегающего к нему района впредь до окончательного решения территориальных вопросов при мирном урегулировании, причем Президент США и Премьер-Министр Великобритании заявили, что они поддержат это предложение Конференции при предстоящем мирном урегулировании.

На Конференции разрешен также вопрос о перемещении германского населения, находящегося в Польше, Чехословакии, Венгрии.

Берлинская Конференция определила свою позицию по польскому вопросу, урегулирование которого было предусмотрено решениями Крымской Конференции. Заявление трех правительств призвано обеспечить защиту интересов Польши и ее Правительства. Весьма важное значение имеет также достигнутое соглашение по вопросу о западной границе Польши. Бывшие германские территории, на которые претендует Польша, должны до окончательного определения западной границы Польши находиться под управлением польского государства.

Конференция приняла решение по вопросу о заключении мирных договоров и о допущении в организацию Об'единенных Наций. Три великие державы поставили в порядок дня подготовку мирных договоров с Италией, Румынией, Болгарией, Венгрией, Финляндией, учитывая те изменения, которые произошли в этих странах в результате победы Об'единенных Наций. Это в будущем позволит правительствам трех держав поддержать ходатайства этих стран о вступлении их в организацию Об'единенных Наций.

Три великие державы готовы поддержать допуск в организацию Об'единенных Наций лишь тех государств, поведение и характер деятельности которых оправдывает их ходатайство на право участия в организации Об'единенных Наций. Этого принципа великие державы придерживаются и в отношении нейтральных стран. Именно поэтому участники Конференции сочли необходимым раз'яснить, что они не поддержат ходатайства правительства Франко, которое, «будучи создано при поддержке держав оси, не обладает, ввиду своего происхождения, своего характера, своей деятельности и своей тесной связи с государствами-агрессорами, качествами, необходимыми для такого членства», т. е. для участия в организации Об'единенных Наций.

Нынешняя послевоенная международная обстановка отличается большой сложностью. Тем большую ценность и значение приобретают вынесенные на Берлинской Конференции важные решения и достигнутые соглашения. Они говорят о воле участников этой исторической Конференции к взаимопониманию в целях обеспечения прочного и справедливого мира.

Советский народ с удовлетворением встретит сообщение об успешном завершении Берлинской Конференции Трех Держав, которая укрепила связи между великими союзниками. Народы СССР уверены в том, что дальнейшее развитие международного сотрудничества на основе решений, принятых на Конференции, будет служить делу мира между народами и всеобщей безопасности.

## От'езд делегации профсоюзов Румынии

Из Москвы выехала на родину гостившая в СССР делегация профсоюзов Румынии во главе с вице-председателем Румынской Всеобщей конфедерации труда Киву Стойка. В составе делегации — генеральный секретарь Всеобщей конфедерации труда А. Асриель, секретарь ЦК профсоюза рабочих горной, нефтяной и газометанной промышленности И. Кирилович, секретарь ЦК профсоюза металлистов инженер Л. Сокачиу, текстильщица П. Никулеску.

Румынская профсоюзная делегация пробыла в СССР свыше трех недель, посетила ряд крупных предприятий Москвы и Ленинграда, угольные шахты Подмосковья, дома отдыха, санатории, пионерлагери, музеи, театры. Гости подробно ознакомились с советским профсоюзным движением, с работой отдельных профессиональных союзов СССР в годы Великой Отечественной войны и в период мирного труда. Особый интерес делегация проявила к работе клубов, дворцов культуры, детских учреждений.

Перед от'ездом руководитель делегации Киву Стойка выразил благодарность ВЦСПС и советским профсоюзам за сердечный прием и гостеприимство, оказанные участникам румынской делегации.

— Неизгладимое впечатление, — сказал он, — произвела на нас деятельность советских профессиональных союзов, направленная на непрерывное повышение материального и культурного уровня жизни рабочих, служащих и интеллигенции. Велик вклад профсоюзов СССР в дело разгрома гитлеровской Германии и строительство прочного мира. Наша делегация приложит все силы к тому, чтобы укрепить дружественные связи с профсоюзами соседних стран, в первую очередь — СССР.

(ТАСС).

# *В Наркомземе СССР*

Рассмотрев итоги Всесоюзного социалистического соревнования машинно-тракторных станций за выполнение и перевыполнение плана весеннего сева в 1945 г., Наркомзем СССР признал победителями в соревновании и решил вручить переходящие Красные Знамёна Наркомзема СССР, с выдачей денежных премий, следующим МТС:

Пучежской МТС, Ивановской области (директор т. Соколов). Красноармейской МТС, Калининской области (директор т. Захаров). Рыбновской МТС, Рязанской области (директор т. Евтеев). Колотривской МТС, Орловской области (директор т. Пресняков). Ленинской МТС, Московской области (директор т. Исаев). Богородской МТС, Горьковской области (директор т. Пономарев). Медынской МТС, Калужской области (директор т. Ярлыкова). Некоузской МТС, Ярославской области (директор т. Кашин). Теренгульской МТС, Татарской АССР (директор т. Гайнуллин). Помарской МТС, Марийской АССР (директор т. Холкин). Вурнарской МТС, Чувашской АССР (директор т. Никонов). Ромодановской МТС, Мордовской АССР (директор т. Лапин). Горецкой МТС, Могилевской области, БССР (директор т. Уродов). Урюпинской МТС, Сталинградской области (директор т. Степанов). Никифоровской МТС, Тамбовской области (директор т. Ерохин). Черлянской МТС, Курской области (директор т. Баранов). Воронковской МТС, Молдавской ССР (директор т. Мыльников). Пуховской МТС, Воронежской области (директор т. Гуртовой). Селидовской МТС, Сталинской области, УССР (директор т. Акимичев). Лохвицкой МТС, Полтавской области, УССР (директор т. Пошенко). Котовской МТС, Черниговской области, УССР (директор т. Скачек). Попельнянской МТС, Житомирской области, УССР (директор т. Бернатович). Лебединской МТС, Сумской области, УССР (директор т. Онопко). Азовской МТС, Ростовской области (директор т. Пимкин). Отрадненской МТС, Краснодарского края (директор т. Шпилько). Прохладненской МТС, Кабардинской АССР (директор т. Голубцов). Петровской МТС, Ставропольского края (директор т. Белоусов). Наманганской 2-й МТС, Наманганской области, Узбекской ССР (директор т. Мавлянов). Мартеланской 1-й МТС, Ферганской области, Узбекской ССР (директор т. Ядгаров). Марыйской МТС, Марыйской области, Туркменской ССР (директор т. Халатов). Асовской МТС, Молотовской области (директор т. Иванов). Варненской МТС, Челябинской области (директор т. Милых). Яркеевской МТС, Башкирской АССР (директор т. Ах'яров). МТС «Авангард», Акмолинской области, Казахской ССР (директор т. Коняхин), Литвиновской МТС, Карагандинской области, Казахской ССР (директор т. Козерод). Чиилинской МТС, Кзыл-Ординской области, Казахской ССР (директор т. Нурманов). Арзамасцевской МТС, Удмуртской АССР (директор т. Пентин). Дедовичской МТС, Псковской области (директор т. Гетин). Кингисеппской МТС, Ленинградской области (директор т. Карма). Кузнецкой МТС, Кемеровской области (директор т. Литвинов). Подсосновской МТС, Алтайского края (директор т. Ашихин). Красноярской МТС, Омской области (и. о. директора т. Рыжих). Щетинкинской МТС, Красноярского края (директор т. Шухов). Кошуракской МТС, Новосибирской области (директор т. Колесников). Тургинской МТС, Читинской области (директор т. Жиликов). Бирской МТС, Хабаровского края (директор т. Меркулов). Евгеньевской МТС, Приморского края (директор т. Курик). Салянтуевской МТС, Бурят-Монгольской АССР (директор т. Танхасаев). Межотненской МТС, Латвийской ССР (директор т. Бузуриньш). Вильяндской МТС, Эстонской ССР (директор т. Ильвес).

## Соревнование трёх городов

ВОРОНЕЖ, 2 августа. (ТАСС). Трудящиеся Сталинграда, Ростова-на-Дону и Воронежа соревнуются между собой в быстрейшем восстановлении городского хозяйства.

На-днях в Воронеж приезжали строители Ростова. Они посетили городские стройки, восстанавливаемые предприятия. Руководитель делегации, заместитель председателя Ростовского горсовета тов. Дубровина, выступая на заседании исполкома Воронежского горсовета, рассказала о восстановлении городского хозяйства Ростова. В Ростове сдано в эксплоатацию несколько тысяч квадратных метров жилой площади, подключено 2 километра водопроводной сети, на улицах города высажено 48 тысяч деревьев.

Председатель Воронежского горсовета тов. Мирошниченко сообщил о том, как воронежцы выполняют свои обязательства в соревновании трех городов. За шесть месяцев в Воронеже построено 684 тысячи квадратных метров жилой площади, восстанавливаются десятки жилых домов. До конца года войдут в строй гостиница «Воронеж», кинотеатр «Пролетарий», областная больница и другие здания.

В ближайшее время в Ростов выезжает бригада воронежских строителей. Она ознакомится с восстановлением городского хозяйства и проверит выполнение обязательств, взятых ростовчанами.

## Соревнование хлопкоробов Узбекистана и Туркмении

ТАШКЕНТ, 2. (ТАСС). Сюда прибыла делегация хлопкоробов Туркмении, возглавляемая Председателем Президиума Верховного Совета Туркменской ССР тов. А. Бердыевым. Делегаты проверяют, как хлопкоробы Узбекистана выполняют обязательства, взятые в социалистическом соревновании с Туркменской республикой.

Из Ташкента делегация совместно с Председателем Президиума Верховного Совета Узбекистана тов. Муминовым направится в Ферганскую долину.

# Пребывание советской профсоюзной делегации в США

*Выступление тов. В. В. Кузнецова на собрании рабочих в Детройте*

ДЕТРОЙТ, 2 августа. (Спец. корр. ТАСС). 31 июля советская профсоюзная делегация встретилась в Детройте с членами профсоюза рабочих автомобильной промышленности. Участники собрания с большим вниманием выслушали выступления членов советской делегации тт. Кузнецова и Чевтаева, а также председателя профсоюза рабочих автомобильной промышленности США Томаса.

Томас указал, что после Всемирной профсоюзной конференции, на которой присутствовали представители всех наций, началась новая глава в международном рабочем движении. Эта конференция имела большое значение для рабочих всего мира. Томас отметил, что отсутствие организованного международного движения ослабляет рабочих и что Конгресс производственных профсоюзов (КПП), теперь уже всеми признанный, будет принимать активное участие в мировом профдвижении. Сейчас, заявил Томас, создалась весьма благоприятная обстановка для сближения между советскими профсоюзами и КПП. Конгресс производственных профсоюзов будет сотрудничать с советскими профсоюзами во Всемирной федерации профсоюзов.

Член советской профсоюзной делегации т. Чевтаев рассказал о работе уральских рабочих в годы войны.

Как заявил в своей речи тов. Кузнецов, советские рабочие просили передать председателю КПП Мэррею, руководителям и рядовым членам КПП, что они горячо приветствуют инициативу КПП, пригласившего делегацию советских профсоюзов посетить США. Советские рабочие рассматривают это приглашение как весьма важный шаг, ведущий к укреплению международной солидарности и международного профсоюзного движения. Тов. Кузнецов подробно остановился далее на работе советских профсоюзов в международной области. Он указал, что советские профсоюзы в настоящее время обсуждают проект устава Всемирной федерации профсоюзов, разработанный административной комиссией под председательством Мэррея. Тов. Кузнецов выразил надежду, что проект устава будет принят советскими профсоюзами. Он указал, что в связи с обсуждением устава члены советских профсоюзов весьма обеспокоены вопросами о том, как обеспечить эффективность решений Всемирной федерации профсоюзов, как эту организацию сделать подлинным представителем организованных рабочих и как добиться того, чтобы голос этой организации, защищающей жизненные интересы рабочих, был слышен, и чтобы с этой организацией серьезно считались демократические правительства. Все международные организации, существовавшие до войны, включая профсоюзные, были слабы и беспомощны, потому что их решения не выполнялись, а вся работа этих организаций сводилась только к принятию красивых резолюций или публичным заявлениям. Мы должны, сказал тов. Кузнецов, предусмотреть какие-то более серьезные средства для выполнения наших решений.

Затем тов. Кузнецов подробно рассказал о работе советских профсоюзов в настоящее время. Он подчеркнул, что советский народ принес огромные жертвы для того, чтобы отразить беспримерное в истории нападение, и теперь, когда силы черной реакции разбиты, нужно немедленно приступить к залечиванию глубоких ран, нанесенных войной. Тов. Кузнецов указал, что советские рабочие взялись за восстановление фабрик, заводов и шахт, разрушенных немцами. Одновременно идет перевод заводов, выпускающих вооружение, на производство товаров гражданского потребления, необходимых для улучшения условий жизни советского народа. Тов. Кузнецов рассказал, как происходит демобилизация из рядов Красной Армии, раз'яснил содержание закона об обеспечении демобилизованных и каким образом профсоюзы помогают осуществлению этого закона. Тов. Кузнецов остановился также на вопросах помощи инвалидам войны, системе отпусков, медицинской помощи, обслуживании рабочих курортами и санаториями и постановке общественного питания.

Советский народ, сказал тов. Кузнецов, весьма благодарен американскому народу и рабочим за помощь, оказанную во время войны.

Присутствовавшие рабочие задали членам делегации ряд вопросов, касающихся процедуры разбора рабочих жалоб, организации профсоюзов, возможности безработицы в Советском Союзе и положения женщин-работниц. На последний вопрос ответила член делегации тов. Орлова. Ее сообщение о том, что на фабрике, где она работает, директор, главный инженер, начальники цехов и мастера — все женщины, было встречено громом аплодисментов.

Встреча советской профсоюзной делегации с рабочими носила дружественный характер. Днем члены делегации осматривали завод фирмы «Дженерал моторс», выпускающий грузовики-амфибии и грузовики.

## Встреча английского короля с президентом США Трумэном

ЛОНДОН, 2 августа. (ТАСС). Как передает агентство Рейтер из Плимута, президент США Трумэн и английский король Георг VI 2 августа встретились на борту английского крейсера «Ринаун» возле Плимута. Короля сопровождает английский посол в Соединенных Штатах лорд Галифакс, а президента Трумэна — государственный секретарь США Бирнс и начальник штаба президента адмирал Леги.

—o—

## Изменения в составе бельгийского правительства

ЛОНДОН, 2 августа. (ТАСС). Агентство Рейтер сообщает из Брюсселя, что в составе бельгийского правительства произведены изменения в связи с отставкой шести министров — представителей католической партии, подавших в отставку вследствие их несогласия с позицией правительства по вопросу о короле Леопольде. Министром финансов назначен Франс де Вогель (беспартийный); министром сельского хозяйства — Рене Лефевр (либерал); министром колоний — Робер Годдниг (либерал); министром по делам жертв войны и нуждающихся — Адриен Ваи ден Бранден де Рет (независимый католик); министром юстиции — Марсель Грегуар; министром по возмещению военного ущерба — Жак Басин.

Грегуар и Басин являются деятелями недавно основанного бельгийского демократического союза. Эта новая политическая партия является левым крылом католической партии, отколовшимся от последней.

—o—

## Создание экономического совета в Норвегии

ОСЛО, 1 августа. (ТАСС). В Норвегии создан экономический совет. Газеты сообщают, что он будет подчинен временно премьер-министру Герхардсену. Совет будет рассматривать вопросы восстановления и расширения производства, регулирования цен, борьбы с безработицей, снабжения страны сырьем и материалами.

## Греческая газета о терроре в Греции

АФИНЫ, 2 августа. (ТАСС). Газета «Элефтери Эллада» в статье о внутреннем положении Греции пишет:

«В греческих тюрьмах находится 20 тысяч граждан, в том числе 600 женщин и 350 подростков в возрасте от 14 до 16 лет. Условия содержания заключенных ужасны: страшная скученность, отсутствие воды, грязь. Нередко заключенных избивают до полусмерти. Среди заключенных — много туберкулезных, больше чем у 300 из них идет кровь горлом. 4 человека сошли с ума. Против девяти десятых заключенных не выдвинуто никаких обвинений. В течение 8 месяцев, которые регент назвал периодом «великой свободы», 100 тысяч греков прошли через тюрьмы и полицейские участки, были избиты или замучены. 80 тыс. граждан подвергаются преследованиям за демократические убеждения. Число убитых и расстрелянных без суда превышает 500 человек».

«Действительной властью в провинции,— заявляет далее газета, — является 50 банд уголовников, сотрудничающих с местными властями, жандармерией и национальной гвардией. Ни один из убийц не был наказан. Это служит явным доказательством того, что террор является делом рук самого правительства и цель его заключается в том, чтобы разгромить демократические силы Греции. Левая пресса жестоко преследуется. Нет ни одного провинциального города, в котором бы по крайней мере дважды не были разгромлены типографии газет ЭАМ. Во многих городах учреждена предварительная цензура. Запрещено собираться группами даже в 3 человека. 20 тысяч государственных служащих уволены или получили «долгосрочный отпуск» за свои демократические убеждения».

—o—

## Греческие фашисты убили бывшего пленного красноармейца Гурчика

АФИНЫ, 31 июля. (ТАСС). По сообщению левых газет, на-днях в Салониках «неизвестные» замучили досмерти бывшего пленного красноармейца Бориса Гурчика и бросили его труп в море. Власти запретили населению и другим пленным участвовать в похоронах.

# Накануне Сталинского Дня железнодорожника

## Успехи октябрьцев

ЛЕНИНГРАД, 2. (Корр. «Правды»). Коллектив Октябрьской дороги встречает День железнодорожника большими производственными успехами. Октябрьцы еще 27 июля досрочно выполнили месячный план погрузки. Рабочие многих предприятий дороги, завершив июльский план, вступили в честь праздника на стахановскую вахту. Коллектив вагонного участка Ленинград-Варшавская отремонтировал сверх плана десять вагонов. Паровозное депо станции Ленинград-Сортировочная-Витебская сверх задания выпустило из ремонта пять паровозов.

## Сверх плана

КИЕВ, 2. (Корр. «Правды»). Все службы и предприятия Киевского узла деятельно готовятся к Всесоюзному Дню железнодорожника. Строители закончили восстановление второго крыла Киевского вокзала, отремонтировали два зала для пассажиров и помещение ресторана. Залово оборудованы зал для демобилизованных воинов Красной Армии, агитпункт и кинозал.

Значительными успехами встречают праздник паровозники. Машинисты перевыполняют нормы технической скорости. Рабочие депо имени Андреева досрочно завершили месячный план под'ёмочного ремонта паровозов и сверх плана отремонтировали еще три локомотива.

Большую помощь оказывают железнодорожникам трудящиеся столицы Украины. В июне и июле они отработали в воскресные дни на ремонте путей более 11 тысяч человеко-дней.

## Производственный под'ём

АКМОЛИНСК, 2. (По телеграфу). Желая достойно встретить Сталинский День железнодорожника, механизаторы строительства Сталинско-Магнитогорской магистрали развернули массовое социалистическое соревнование. Бригадир экскаватора ЛК-188 тов. Черников обязался досрочно выполнить годовую программу. Тов. Черников сдержал свое слово. Он выработал на отсыпке земляного полотна главного пути 75.066 куб. метров грунта и взялся выполнить до конца года вторую годовую программу, то-есть переработать еще 75.000 куб. метров грунта.

В целом коллектив строителей выполнил июльскую программу на 104 процента.

* * *

КИЕВ, 2. (По телеграфу). 31 июля каменщик Дарницкого строительно-восстановительного участка Иван Михайлович Рахманин, известный на транспорте как строитель-новатор, уложил в честь Дня железнодорожника 30.150 кирпичей вместо 1.500 по норме. На Юго-Западной дороге широко развернулось рахманинское движение среди строителей.

## На Сталинской магистрали

ДНЕПРОПЕТРОВСК, 2. (Корр. «Правды»). На всех предприятиях Сталинской магистрали идет напряженная подготовка к Дню железнодорожника. Более 60 предприятий дороги досрочно выполнили свои обязательства в социалистическом соревновании. Коллектив машинно-путевой станции, которым руководит орденоносец тов. Островский, к 20 июля завершил годовой план среднего ремонта пути и теперь помогает 20-й дистанции.

Работники Сталинской дороги успешно осваивают передовые методы обработки поездов. По методу знатного составителя Краснова отправлено 852 поезда, по методу Кожухаря—2.400 поездов, по методу знатного кондуктора Сталинской дороги Куща—909 поездов. Машинисты за это время провели 820 тяжеловесных составов.

## Слёт стахановцев

ПЕТРОЗАВОДСК, 2. (Корр. «Правды»). Состоялся слет стахановцев Кировской дороги, на котором присутствовало 600 делегатов. В работе слета приняли участие секретари ЦК КП(б) Карело-Финской ССР тт. Куприянов и Соляков, секретарь Мурманского обкома ВКП(б) тов. Прокофьев, секретари горкомов и райкомов партии, а также представители Октябрьской железной дороги. С докладом выступил начальник Кировской дороги генерал-директор движения 3-го ранга тов. Гарцуев.

Докладчик рассказал о новом под'еме социалистического соревнования в честь Победы. По инициативе стахановцев началось соревнование за создание зимних запасов топлива. Машинисты Гурьев, Глухов, Богданов и Васильев сэкономили около ста тонн угля.

— Сталинский День железнодорожника,— сказал докладчик,— мы встречаем новыми успехами. За работу в июне дороге присуждено переходящее Красное знамя НКПС. Июльский план выполнен досрочно. Около 13 тысяч кировцев завоевали право быть участниками дорожного слета стахановцев.

## Передовое отделение

ВОЛОГДА, 2. (Корр. «Правды»). Передовое на Северной дороге Вологодское отделение паровозного хозяйства добилось в июле новых больших успехов. Норма среднесуточного пробега паровозов перевыполнена на 35 километров. Оборот паровозов ниже нормы. Сэкономлено пять процентов топлива. Машинисты Смирнов, Паутов, Рыжов, Орлов за двадцать дней сэкономили по восемь — девять тонн топлива.

## В честь праздника

ТАМБОВ, 2. (Корр. «Правды»). Железнодорожники Кочетовского узла приходят к празднику с большими достижениями. Машинист Ильин почти вдвое ускорил оборот паровоза. Паровозные бригады Ананьина, Дегтярева и Толмачева за две декады июля сэкономили более ста тонн угля. Машинист Архангельский водит поезда, вес которых превышает норму на тысячу тонн.

Лучше стало работать Тамбовское отделение движения. Здесь обработано скоростным методом 125 поездов. Только на погрузке и выгрузке без отцепки вагонов от поездов сэкономлено 26 тысяч вагоно-часов.

Среди диспетчеров Мичуринского отделения движения первое место занимает смена узлового диспетчера Гурьевой. Она отправляет по графику все сто процентов поездов.

## Экономия топлива

АШХАБАД, 2. (Корр. «Правды»). Передовые коллективы Ашхабадской дороги достойно встречают Всесоюзный День железнодорожника. Перевыполнив июльские планы погрузки и выгрузки вагонов, дорога успешно осуществляет перевозки нефтепродуктов и других грузов. Паровозники депо Красноводск в течение месяца провели 155 тяжеловесных поездов, доведя среднесуточный пробег локомотива до 302 километров.

Хороших результатов добились паровозники дороги в борьбе за экономию топлива. С начала года по 15 июля они сэкономили больше тысячи восьмисот тонн топлива. Только паровозники депо Мары сэкономили 370 тонн.

# Митинг членов армянской колонии в Бухаресте

БУХАРЕСТ, 2 августа. (ТАСС). 31 июля в Бухаресте, в Доме армянской культуры состоялся митинг армян — беженцев из Турции. Присутствовало несколько тысяч человек. Митинг был посвящен положению армян в Турции и проходил в обстановке бурного протеста против зверств, совершенных над турецкими армянами.

Председатель армянской демократической организации «Армянский фронт» В. Даниэлян, открывая митинг, требовал присоединения захваченных Турцией исконных армянских земель к Советской Армении. Выступившие затем руководитель армянской церкви в Румынии Балджян, генеральный секретарь «Армянского фронта» Бабаян, директор армянской школы в Бухаресте доктор Тиразян, а также другие ораторы подчеркивали, что «наступило время, когда армянские территории, несправедливо отторгнутые Турцией, должны быть воссоединены с Советской Арменией». Собравшиеся единодушно приветствовали это предложение «Армянского фронта». В заключение собрание под бурные аплодисменты приняло обращение к И. В. Сталину, Г. Трумэну и К. Эттли.

# ПОЛОЖЕНИЕ В АРГЕНТИНЕ

ЛОНДОН, 2 августа. (ТАСС). Как передает корреспондент агентства Рейтер из Монтевидео, 31 июля аргентинский морской министр контр-адмирал Тельсайре, который также временно является министром внутренних дел, *ушел в отставку с последнего* поста.

ЛОНДОН, 2 августа. (ТАСС). Как передает агентство Рейтер из Монтевидео, офицеры аргентинского флота информировали президента Фарреля, что они решили не оказывать поддержки теперешней внутренней политике правительства, проводимой военным министром Перроном. Офицеры требуют немедленного проведения свободных выборов и заявляют, что, если на это не согласятся, то флот отдаст себя в распоряжение верховного суда, который будет рассматриваться ими, как единственное аргентинское правительство.

*31 июля* в течение всего дня происходили многочисленные совещания между представителями правительства и видными представителями армии для обсуждения положения, созданного требованиями представителей флота. Отставка контр-адмирала Альберто Тельсайре с поста министра внутренних дел состоялась по требованию его коллег по флоту.

# Суд над главарями банды Михайловича

БЕЛГРАД, 2 августа. (ТАСС). На суде по делу группы главарей банды Михайловича был допрошен подсудимый Лукасевич, который командовал отрядами Михайловича в Черногории, Герцеговине и Санджаке. Лукасевич признался в том, что, будучи за границей, он встретился с Пуричем и некоторыми другими членами югославского эмигрантского правительства. Они передали через Лукасевича, что Михайлович должен инсценировать несколько стычек с немцами, чтобы создать впечатление, будто он борется с оккупантами. Подсудимый приводит заявление полковника Наратовича, который сказал, что сотрудничество с немцами — в полном разгаре. На вопрос председателя суда о том, известно ли обвиняемому о попытке Михайловича связаться с отрядами Зерваса в Греции, подсудимый ответил, что в 1943 году Михайлович направил в Грецию группу лиц, чтобы установить связь с Зервасом.

Отвечая на вопрос, сотрудничал ли он с немцами, Лукасевич заявил, что об этом не надо и говорить. «Почему?» — спросил прокурор, Лукасевич ответил: какой же командир четников не сотрудничал с оккупантами?

На следующем заседании суда был допрошен майор Следчевич. Он отрицал свою личную ответственность по многим обвинениям, но признал, что военные руководители четников повинны в измене и в сотрудничестве с оккупантами. Он сообщил, что в ноябре 1943 года состоялось несколько встреч ответственных представителей Михайловича и самого Михайловича с немцами. В сентябре 1944 года, продолжал подсудимый, будучи в Прачице, я увидел возле одного дома большую толпу. Я зашел туда и узнал, что приехал какой-то немец Штекер, с ним был Михайлович. Следчевич показал также, что в июле или в августе 1944 года Михайлович имел свидание с Недичем (глава марионеточного «правительства» Сербии). По словам Следчевича, Михайлович однажды принял его в присутствии Штекера.

В связи с этими показаниями председатель суда спрашивает подсудимого, было ли ему ясно, что Михайлович и Недич сотрудничают с немцами. Подсудимый ответил утвердительно на этот вопрос и добавил, что этот факт стал ему ясен, когда он увидел Михайловича вместе со Штекером.

## Американский ученый о советской науке

ВАШИНГТОН, 2 августа. (ТАСС). Сенатор-демократ Томас (штат Утах) передал представителям печати текст речи недавно вернувшегося с юбилейной сессии Академии наук СССР профессора астрономии Гарвардского университета Шепли о советской науке, произнесенной им по приглашению Томаса перед группой американских сенаторов.

Профессор Шепли заявил, что наука занимает в повседневной жизни Советского Союза важное место. Он высоко оценил её развитие, а также организацию научных обществ и лабораторий в СССР и отметил, что советские газеты публикуют научные статьи из видном месте.

Шепли одобрительно отозвался о достижениях исследовательской работы в Советском Союзе. Он заявил, что успехи учёных Советского Союза в области почвенной химии превосходят достижения учёных всех других стран. В области математики и физиологии Советский Союз разделяет мировое первенство с США. Шепли подчеркнул, что американским гостям была предоставлена полная возможность посещать все советские лаборатории и исследовательские институты.

## Концерт русской музыки в Будапеште

БУДАПЕШТ, 2 августа. (ТАСС). В Будапештской консерватории состоялся первый концерт русской музыки, организованный венгерским обществом культурной связи с СССР. Несмотря на исключительную жару, концертный зал был переполнен. Среди присутствующих были видные политические деятели Венгрии, работники искусства и науки, представители венгерской интеллигенции.

Композитор Сабо Ференц в своей вступительной речи говорил о высокой музыкальной культуре в Советском Союзе. Были исполнены произведения Скрябина, Прокофьева, Шостаковича и Римского-Корсакова, а также русские народные песни на венгерском языке. Концерт прошел с огромным успехом.

## Подарок чехословацкого народа югославской молодёжи

ПРАГА, 2 августа. (ТАСС). Как передаёт пражское радио, в торжественной обстановке представителям Югославии переданы 500 тонн сахара — подарок чехословацкого правительства югославской молодёжи. Передача эшелона из 30 вагонов, груженных сахаром, состоялась у чехословацкого сахарного завода в Добровице.

## Прибытие в Белград группы советских и иностранных журналистов

БЕЛГРАД, 2 августа. (ТАСС). Вчера сюда прибыла группа советских и иностранных журналистов. В числе прибывших — представители «Правды», «Известий» и «Красной звезды», 8 представителей английских и американских газет, 2 французских и 1 чехословацкий журналисты. На аэродроме их встречали югославский министр информации С. Косанович и представители белградской прессы.

# Связи германских промышленников с американскими фирмами

НЬЮ-ЙОРК, 2 августа. (ТАСС). По сообщению корреспондента газеты «Нью-Йорк геральд трибюн» из Франкфурта-на-Майне (Германия), американские военные власти обнаружили спрятанные документы, показывающие, что германский промышленник Роберт Бош из Штутгарта контролировал во время войны компанию «Американ Бош корпорейшн» с помощью секретного соглашения со стокгольмским банком «Эншильдабанк». «Данные показывают, — продолжает корреспондент, — что эта связь продолжалась не только до того времени, когда комиссия по контролю над вражеской собственностью конфисковала в 1942 году американскую фирму, но что германская корпорация продолжала владеть собственностью в Америке и в течение военных лет, когда представители корпорации в Америке решительно опровергали факт немецкого контроля. Найденные документы, очевидно, вызовут серьезное замешательство в Стокгольме и Нью-Йорке».

Далее корреспондент сообщает, что представители компании «Бош» в Штутгарте информировали американцев о том, что им известно местонахождение документов фирмы, содержащих данные об иностранных субсидируемых компаниях. Некоторые из них даже утверждали, будто такие документы уничтожены, но, в конечном счете, американцам удалось узнать, что у германской компании было 6 секретных мест, в том числе соляные копи в Хейлбронне, где были спрятаны 6 ящиков с важными документами.

Корреспондент отмечает, что во время первой мировой войны комиссия по контролю над вражеской собственностью конфисковала компанию «Американ Бош корпорейшн» и продала акции, принадлежащие американцам, но найденные германские документы показывают, что в 1929 году Роберт Бош тайно вернул себе контроль над этой фирмой, используя отделение Дармштадтского национального банка в Берлине и компанию «Кон и Лееб» в Нью-Йорке для обеспечения необходимых средств и для сокрытия того факта, что вышеуказанная компания принадлежала немцам. В 1942 году комиссия по контролю над вражеской собственностью снова конфисковала американскую компанию, но стокгольмский банк «Эншильдабанк» и американские представители компании «Бош» утверждали, будто «Американ Бош корпорейшн» контролируется не Робертом Бошем, а ими. Как передает далее корреспондент, вслед за этим стокгольмский банк «Эншильдабанк» заявил американским властям протест против конфискации американской компании и пред'явил документы, имеющие целью доказать, будто американская фирма контролируется банком, а не Робертом Бошем. Представители банка утверждали также, что немцы не имеют никаких интересов в американской компании, и пред'явили документы, пытаясь доказать, что банк купил контрольный пакет акций от несуществующей ныне голландской банковской фирмы.

Корреспондент заявляет, что захваченные документы раскрывают наличие секретного соглашения, с помощью которого Роберт Бош сохранял в своих руках контроль над американской компанией. Последующий допрос представителей немецкой фирмы «Бош» выявил, что оригинал секретного соглашения хранился в сейфе Боша в стокгольмском банке «Эншильдабанк».

По сведениям американских официальных лиц, продолжает корреспондент, найденный пакет документов содержал также большую корреспонденцию, раскрывающую тот факт, что через 2 месяца после того, как американские власти в июле 1942 года конфисковали компанию «Американ Бош», юрисконсульт Боша прибыл в Стокгольм и написал задним числом письмо, датированное июнем, в котором предлагалось права контроля, принадлежащие германской фирме «Бош» над американской фирмой, передать стокгольмскому банку «Эншильдабаик». В письме указывалось, что обе стороны должны соблюдать свои прежние соглашения и что письмо написано «только для использования при связях с третьей стороной». Корреспондент передает, что последующая переписка ясно показывает, что немецкая фирма «Бош» никогда не передавала принадлежащих ей акций американской фирме. Последняя выпускает магнето и оборудование для подачи топлива для дизельных моторов.

По словам корреспондента, найденные германские документы выявили также, что некий француз Жорж Мюрнан — партнер французского представителя в США Монне — играл активную роль в упомянутой американской компании, начиная с 1934 года, когда он стал ее председателем.

## Комитет испанских республиканцев о преступлениях Франко

ЛОНДОН, 30 июля. (ТАСС). В Англии создан комитет, в состав которого входят испанцы, служившие в республиканской испанской армии. Этот комитет направил недавно лондонской комиссии по расследованию военных преступлений письмо, в котором просит собрать показания относительно преступлений, совершенных при режиме Франко во время войны в Испании и в последующий период.

«Имеются свидетельства, — говорится в письме, — о том, что с июля 1936 г. много тысяч испанцев были убиты гражданскими и военными членами фалангистской партии и других официальных организаций, находящихся под руководством Франко. Когда Германия оккупировала Францию, число жертв увеличилось, так как фалангистская полиция могла привозить испанцев из Франции; среди жертв был Луис Компанис, губернатор Каталонии; много людей умерло в концентрационных лагерях в результате плохого обращения с ними фашистских властей».

—o—

## Бюджет США

ВАШИНГТОН, 1 августа. (ТАСС). Директор бюджетного бюро Смит заявил, что предполагаемые расходы министерства финансов США в текущем бюджетном году, начавшемся 1 июля, составят 85 млрд. долларов против 100 млрд. долларов в прошлом году. Предполагаемые расходы на военные нужды составят 70 млрд. долларов против 90,5 млрд. долларов. Эти данные основаны на предположении о том, что война на Тихом океане будет продолжаться до конца бюджетного года.

—o—

## Отставка болгарского министра Николы Петкова

СОФИЯ, 1 августа. (ТАСС). Как сообщает Болгарское телеграфное агентство, регенты приняли отставку министра без портфеля Николы Петкова.

# Суд над Петэном

ПАРИЖ, 2 августа. (ТАСС). Открывая сегодняшнее заседание суда по делу Петэна, председатель суда Монжибо заявил, что для установления ответственности за предательство необходимо поставить лицом к лицу Петэна, именовавшегося «главой государства», и Лаваля, которого называли злым гением Петэна. По словам Монжибо, это поможет установить их взаимную ответственность.

Затем суд перешел к допросу бывшего французского посла в Варшаве Леона Ноэля, вызванного в качестве свидетеля по ходатайству защиты. Однако Ноэль не оправдал надежд защиты, приведя факты, уличающие Петэна. Он заявил, что уже с июля 1940 года немцы начали нарушать условия перемирия, а «правительство» Виши с самого начала своей деятельности повернулось спиной к национальным интересам Франции и пошло по пути безграничных уступок немцам и угодливости перед ними. Так, вишийское «правительство» без всяких возражений согласилось уплачивать немцам все издержки по оккупации. Это, говорит свидетель, об'яснялось тем, что «правительство» Виши состояло из честолюбцев и предателей. Это «правительство» не хотело спасти политических беженцев, арестованных немцами. Ноэль заявляет далее, что перед перемирием он спросил Дарлана, приняты ли меры к тому, чтобы французский флот покинул Тулон. Дарлан ответил, что соответствующий приказ дан. «Я не знал,— восклицает свидетель,— что этот приказ приведет к гибели одного из сильнейших флотов мира».

Суд допросил также Шарля Трошю, который в период оккупации занимал пост председателя муниципального совета в Париже. Он был вызван в качестве свидетеля защитой, так как имел связь с кагулярами. Трошю пытался выгородить Петэна, утверждая, будто последняй не был связан с кагулярами. Затем этот «свидетель» все же вынужден был признать, что в Вишн, где он побывал, «царила отвратительная атмосфера».

После допроса Трошю был об'явлен перерыв, по окончании которого председатель суда Монжибо об'явил, что суд решил заслушать завтра показания Пьера Лаваля в качестве свидетеля.

## Педвузы готовятся к учебному году

В текущем году в педагогические институты РСФСР будет принято 14.880 студентов, в учительские институты — 14.040 и педагогические училища — 39.280. Сейчас в учебных заведениях идёт подготовка к новому учебному году — производится капитальный ремонт, переоборудуются аудитории и общежития, на предприятиях местной промышленности и промкооперации изготовляется инвентарь. (ТАСС).

## Премьеры рижских театров

РИГА, 2. (Корр. «Правды»). Театры столицы Латвии показали новые спектакли о событиях Отечественной войны: латышский художественный театр — пьесу Лациса «Победа» и латвийский драматический театр — пьесу Грягулиса «В какую гавань?»

Новые постановки включены в постоянный репертуар театров.

# Второй круг соревнования сильнейших футболистов

Большой интерес в спортивном мире вызывает второй — заключительный круг соревнования лучших футбольных команд, оспаривающих звание чемпиона СССР.

Десятки тысяч зрителей сиова присутствовали вчера на московском стадионе «Динамо», где состоялся очередной матч между участниками этого соревнования — московскими командами спортивных обществ «Торпедо» и «Спартак».

Игра сразу же приняла обоюдоострый характер. Мяч стремительно перелетал с одной половины поля на другую. На 26-й минуте он был забит в ворота команды общества «Спартак». Тщетны были ее усилия уравнять игру. Первый тайм закончился со счетом 2:0 в пользу команды «Торпедо».

Безрезультатными были многократные атаки футболистов общества «Спартак» и во второй половине матча. В нападении они играли неслаженно, упуская одну возможность за другой. Футболисты «Торпедо» показали явное превосходство над ними и в обороне, и в наступлении.

Команда «Торпедо» выиграла матч со счетом 4 : 0, закрепив за собой третье место в продолжающемся розыгрыше первенства СССР.

Второе место удерживают футболисты Центрального Дома Красной Армии, которые на-днях выиграли со счетом 2 : 1 матч у московской команды общества «Локомотив». Футболисты Центрального Дома Красной Армии имеют лишь одно поражение. Оно нанесено им лидером соревнования — московской командой общества «Динамо».

## Всесоюзный юношеский шахматный турнир

ЛЕНИНГРАД, 2. (Корр. «Правды»). Сегодня в Ленинградском дворце пионеров открылся всесоюзный юношеский шахматный турнир. Участвуют 16 сильнейших юных шахматистов Москвы, Ленинграда, Киева, Тбилиси, Еревана и Баку.

## Консерватория в Казани

В Казани открывается консерватория. Консерватория будет готовить специалистов по кафедрам: специального фортепиано, вокальной, оркестровой, хорового дирижирования, истории и теории музыки и композиции. Директором консерватории назначен заслуженный деятель искусств композитор Н. Жиганов.

## *ПИСЬМО В РЕДАКЦИЮ*

Семья Аллилуевых выражает благодарность всем товарищам и организациям, почтившим память покойного Сергея Яковлевича Аллилуева.

**А. С. Аллилуева.**

**РЕДАКЦИОННАЯ КОЛЛЕГИЯ.**

**Институт философии Академии наук СССР**
**ОБЪЯВЛЯЕТ ПРИЕМ**
**В КАНДИДАТСКУЮ и ДОКТОРСКУЮ АСПИРАНТУРУ**

с отрывом и без отрыва от основной работы по специальностям: диалектический материализм, логика, исторический материализм, история философии, философия естествознания, психология.

В кандидатскую аспирантуру принимаются лица, окончившие философские факультеты, а также другие факультеты университетов и педагогических институтов.

Об условиях приема справляться по адресу: Москва, Волхонка, 14, тел. К 1-28-36.

Дирекция института.

## СЕГОДНЯ В ТЕАТРАХ

ФИЛИАЛ МХАТ — Гастроли Харьковского Украинского Гос. Драматического театра УССР имени Т. Г. Шевченко — 7 и 8 августа — ДАЙ СЕРДЦУ ВОЛЮ—ЗАВЕДЕТ В НЕВОЛЮ. Билеты в кассах филиала МХАТ и в ЦТК. Начало в 7 ч. 30 мин. вечера.

МОСКОВСКИЙ ГОС. ЕВРЕЙСКИЙ ТЕАТР (Мал. Бронная, 2) — Блуждающие звезды. Начало в 7 час. 30 мин. вечера.

ГОС. МОСКОВСКИЙ МУЗ. ТЕАТР имени К. С. СТАНИСЛАВСКОГО и ВЛ. И. НЕМИРОВИЧА-ДАНЧЕНКО — Царская невеста. Начало в 7 час. 30 мин. вечера.

МОСКОВСК. ТЕАТР ДРАМЫ (ул. Герцена, 19)— Лисички. Начало в 7 час. 30 мин. вечера.

ГОС. ДРАМАТИЧ. ТЕАТР им. МОССОВЕТА (Каретный ряд, 3) — Отелло. Начало в 7 час. 30 мин. вечера.

АДРЕС РЕДАКЦИИ и ИЗДАТЕЛЬСТВА: Москва, 40. Ленинградское шоссе, улица «Правды», д. 24. ТЕЛЕФОНЫ ОТДЕЛОВ РЕДАКЦИИ: Справочное бюро — Д 3-15-68; Партийной жизни — Д 3-35-42; Пропаганды — Д 3-33-88; Сельскохозяйственного — Д 3-10-85; Экономического — Д 3-36-82; Иностранного — Д 3-37-50; Писем — Д 3-15-69; Местной сети — Д 3-15-47; Информации — Д 3-15-80; Литературы и искусства — Д 3-38-73; Военного — Д 3-37-63; Секретариат — Д 3-15-64; Отдел об'явлений — Д 3-30-85 и Д 3-39-00. Экспедиция — Д 3-34-12.

Г813185. Типография газеты «Правда» имени Сталина. Изд. № 505.